新中報

今日本報一大張
本館　上海跑馬廳路二八八號　電話五二二六〇號　五一六七五號　郵政信箱三〇三八號
分館　南京路哈同大樓二一六號　電話一九一〇七號
定價　每月國幣四元五角　每份國幣一角五分
發行所　督印人　大陸新報社

抗戰陣營內部崩裂
渝軍兩師發生反動
蔣赴叙州觀察並派隊監視

△同盟社十五日漢口電　日軍進攻緬甸部隊，爲制重慶之死命，佔領龍陵，予以極大之衝動，最近因大東亞戰爭之進展，抗戰前途趨於絕望，蔣介石秘藏之中央直系軍隊兩師，發起不服從運動，重慶當局深爲狼狽，即駐叙州，第十七第十八兩師，乃負責任其附近六縣之警備，茲因日軍進攻緬甸與中央給養不足，瀰漫厭戰空氣，於四月中旬通告中樞，表示決不服從，嗣更一致團結，決取同一步驟，重慶當局覩此情勢，狼狽萬狀，曾擬使用武力，加以鎮壓，但因對外反響過大，遂未實行，已令中央軍官學校學生隊一大隊出動，前往監視，該校校長蔣介石亦乘飛機親赴叙州激勵學生隊等，要之，抗戰陣營內部崩潰，茲已暴露無遺。

菲島各地舉行慶祝日軍勝利

△中央社十五日馬尼剌電　民大諾繼巴打半島哥萊基陀半島之後亦已攻克，全菲至此已邁入新建設之第一階段，華爾加斯行政長官爲慶祝日軍大捷，定十八日菲島各地同時舉行盛大慶祝會。

日軍迫近印中緬境交點

△中央社十四日里斯本電、據路透社倫敦來電，日軍佔領密芝那後又續向沙城北約五百公里之地點挺進。又稱，日軍已迫近印度中國及緬甸三國境之交叉點，

中央陸軍軍官學校 補行開學典禮
汪兼校長親臨致訓儀式極隆重

△中央社十五日南京電　中央陸軍軍官學校第一期學生於去年九月十六日入校受訓，至本年三月十三日入伍，教育期滿正式入學，開始學術教育迄二月，該校特於十五日上午九時，在大操場上補行開學典禮，到有國民政府軍政長官溫宗堯，褚民誼，林柏生，徐蘇中，繆斌，陳群，李士群，羅君強，楊揆一，鮑文樾，蕭叔宣，蕭奇斌，葉蓬，蘇成德，馬嘯天，周學昌，陳春圃，趙毓松等，暨最高顧問影佐少將等中日來賓，以及清鄉區民衆代表首都觀光團一行，共計數百人，汪兼校長親臨主持儀式莊嚴隆重八時半，汪兼校長身御陸軍大元帥戎裝，在軍樂聲中翩然蒞臨，神采奕奕，下車後與各來賓頷笑還禮，旋至校長室稍息，至九時正，在大操場先行閱兵，是時全體學生及初級軍官教導隊，早已整隊鵠立恭候，場中行列齊整裝備完全，頭戴鋼盔擎槍直立精神煥發英武非凡，誠爲新中國軍人之楷模，汪兼校長偕同楊參謀總長，何秘書長，蕭參軍長，溫院長，影佐少將等二十餘人繞場檢閱一週畢，即返歸閱兵台開始舉行分列式，行列起處全體學生均動作敏捷步伐齊整，操練純熟，閱兵各來賓，頗爲贊佩，閱兵畢，宣告典禮開始，全體肅立，奏樂唱國歌。向國旗及國父遺像致敬恭讀國父遺囑畢，汪兼校長親致訓詞，詞意懇切，語氣激昂，各學生恭聆之下，頗爲感奮，大意最勉全體學生要負起復興中華保衛東亞的責任，詞畢，教育長劉啓雄報告入學經過，旋由來賓代表溫宗堯致詞，全體齊唱校歌，並高呼口號聲雷動，震撼整個紫金山麓，情緒至爲熱烈，象徵新中國建軍前途之光明磊落旋即全體攝影留念，此一幕在新中國建軍史具有重大意義之盛典，即在雄壯之軍樂聲中宣告禮成散會。

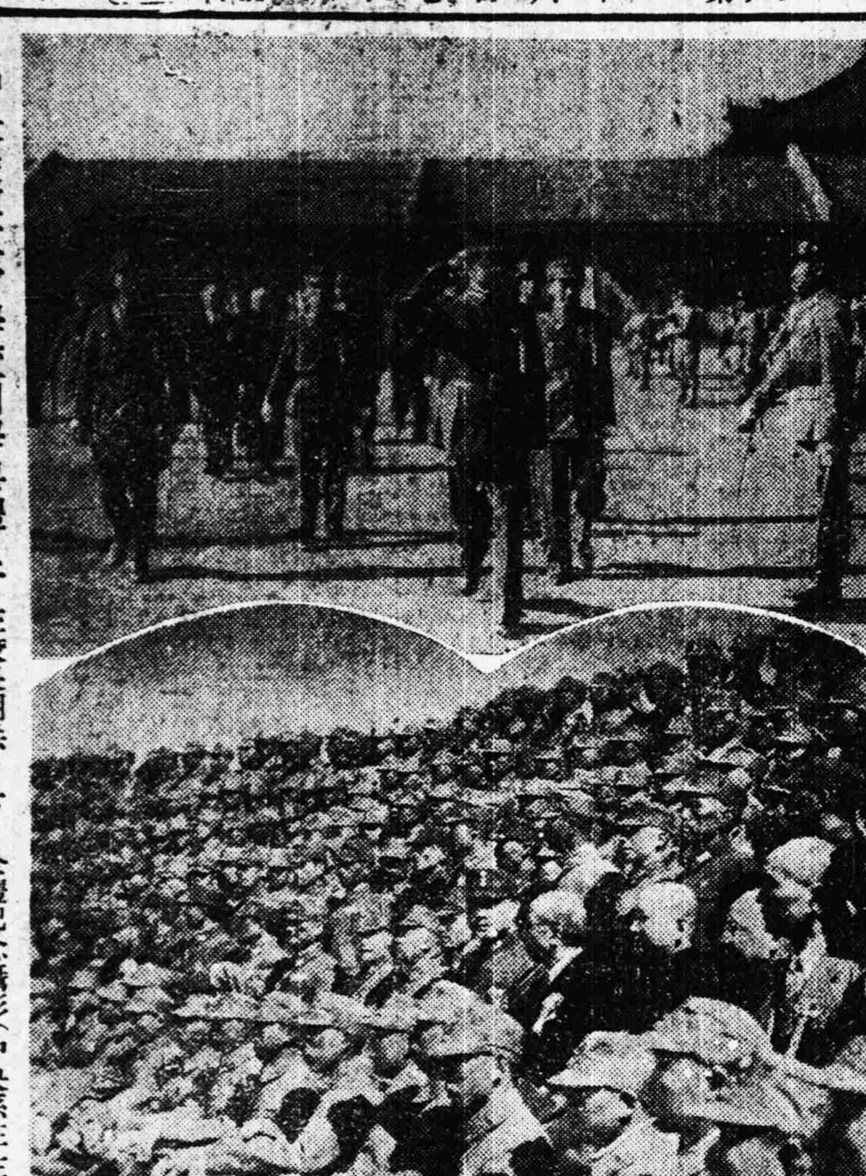

中央陸軍軍官學校開學典禮　上、汪校長閱兵。下、全體紀念攝影（中央係汪主席）

美國會議員將改選
民主黨已準備競爭

△哈瓦斯世界電訊社十四日華盛頓電　今秋國會議員改選轉瞬將屆，美國兩大政黨即民主黨與共和黨，均在積極準備政綱，以備競選，並忙於說明立場，頃悉民主黨業由其宣傳主任米加爾遜署名，發表宣言，說明該黨之見解，並對其政敵大肆攻擊，認爲現行戰爭應歸咎於共和黨，其文略謂，一九二〇年間，共和黨在參衆兩院獲有最多數議席，但對於威爾遜總統及其所推行之政策反對甚烈，致使美國未能參加國際聯盟，對於凡爾賽和約亦拒不予以批准，其所處立場完全爲孤立主義，此項態度之結果徒然助長侵略精神之發展，以致釀成現行大戰，其後該黨領袖威爾基，雖迭次發表宣言，但仍未能修正其錯誤觀念，共和黨所以未能得勢，東山再起，重行秉政者，即以此故云，據此間政界人士相信，民主黨在來秋競選中，可望仍佔優勢，民意測驗院於上星期宣佈，民主黨將在衆議院多得議席三十八席，奧萊岡州素有孤立主義傾向，因此共和黨在該州向佔優勢，此次改選，該州共和黨仍以現任參議員麥克奈萊爲候選人，渠在過去，對於政府所提中立法修正案及擴大徵兵法案等重要政治問題，無不從中作梗，投以反對票，該州茲定於本月二十二日假想投票，結果如何，當可藉以覘知美國政治傾向矣。

時論
教皇呼籲和平

教皇庇護十二世，在其榮膺主教二十五週年紀念日，特向全世界天主教徒廣播演說，旨在呼籲和平，情詞懇切，聞者當亦有感。惟渠對於目前戰爭，未嘗從軍事與政治的終極目的上加以觀察，僅就人道立場而言，故云：「吾人對于双方陣亡將士，戰爭俘虜，暨離鄉背井之難民，無時不在繫念中，目下情形，慘不忍睹，家庭生活，完全解體，經濟困難，民不聊生，幾將構成危及全人類之浩劫。歷來世界各國莫不努力，設法解決社會問題，並欲改善貧苦大衆之命運，但在此際，竟將數十萬萬之鉅款，用於製造毀壞生命財產之工具」。

照教皇的意思，戰爭是破壞的，是殘酷的，所以應當廢除而代以和平。這一種觀察，吾人並不以爲絕對無理由，但只是站在戰爭的一面說，卻未把戰爭的全面看清楚，須知道戰爭的作用是破壞也是建設，是除舊也是布新。

就中日事變來說，這一次的戰爭，雖然人民受了相當的痛苦，但是也建樹了兩國永久的和平，把過去一切嫌怨都掃除了，開始親善提携同復中日兩國固有邦交。又就這一次的歐戰來說，軸心之發動戰爭，其目的乃在破壞舊秩序，建設新秩序，因爲那種不合理的舊秩序，非用戰爭不能破壞，同時新秩序也非由戰爭的勝利不能建設，再以此次日本發動的大東亞戰爭而言，爲了驅逐英美在東亞的侵略勢力以求大東亞各民族的解放，樹立東亞共榮圈，非用戰爭的手段不能成功，所以才忍痛犧牲用了人民寶貴的血液來灌溉培成。

在戰爭中的破壞痛苦—生命財產的犧牲，乃是必然的。不過這些犧牲是有其相當的代價，而直接犧牲者更是抱了捨己救人的決心，爲了大衆，爲了子孫，慷慨從容的成仁，正也與耶穌在十字架上替世人流血贖罪的精神一樣。只因現在不是一人流血可以救天下人的時候，所以必須有多數人的流血才可救更多數的人。這就是戰爭在此時下的不可免的原因，同時那光榮正義的和平，也就會隨着戰爭的結束而來的。

渝方抗戰已屆末路窮途
倘再執迷必陷中國民族於萬劫不復
岩崎報道部長特予警告

△中央社十五日南京電　日軍傾力攻緬後，緬甸英渝聯合軍不堪一擊，潰不成軍，向雲南省後退，渝方一線希望所繫之滇緬路線已被切斷，而依賴英美之迷夢，亦告粉碎，成孤立無援之狀態，日駐華派遣軍岩崎報道部長，頃發表談話稱，大東亞戰爭以來，渝軍之戰略，乃在派遣緬甸遠征軍，與英美軍結成聯合戰線，以謀保衛滇緬公路，惟渝軍無論在編制上，接濟上，以及醫療機關，極感貧弱，即素誇爲配備優良之第五，第六兩軍，較世界列強陸軍水準，相差甚遠，渝軍欲派遣大軍往遠地並謀與別國軍隊進行困難之聯合作戰，實爲不自量力，渝方目擊英美軍慘敗情形，誤認具有五年抗戰力之渝軍，實爲反軸心聯合軍之中心勢力，加以受英軍之煽動，罔顧指揮統帥系統或兵站接濟問題等作戰上不利條件，貿然派大軍驅往緬甸，然此種事實，在另一方面，可反證緬甸之喪失，對渝方抗戰前途有重大深刻影響，又彼等反覆宣傳，確保滇緬路重要性，担造虛僞戰況，適足切實反映渝方之焦慮，自緬甸人視之，對並不携有輜重之渝軍進駐，無異匪賊侵入，被俘虜之第九十六師徐少尉，曾率直語人云：「吾等過去僅在國內作戰，故相信永遠可依賴民衆之一力量，然一入異域之緬甸，即有頗多可驚之事，緬甸人對吾等非常嫌惡，時有被殺被俘之虞，而緬人對日軍卻熱心協力，實感深惑不解，反之，吾等即進入緬人部落，欲求粒米亦不可得，因吾等並無輜重，食用之米非向緬人購買不可，然糧餉無着，又無緬甸貨幣，在無可奈何之下，藉口緬人不合作，出諸掠奪或縱火焚燒部落之末途，結果，使吾等想到爲何而戰，何法可死裏逃生」云云。戰意完全喪失自暴自棄之渝軍一遭日軍痛擊，其指揮組織即告崩潰，倉皇敗走，與英印軍表演一幕馬拉松競走，其醜態暴露無遺，至此，不僅歷史的滇緬路消滅，且在整個緬甸告平定之今日，印渝路線將在何處開築，而滇蜀兩省之防衛亦正逢一大危機矣，抗戰五年，彼等之迷夢，今日已逢日暮窮途之命運，在此警告渝方至今應覺悟抗戰，除導中國民族入自滅之途外，別無意義可言，並更應注視加於大陸戰線之壓力。

美西岸慮遭空襲
頻施行燈火管制

△中央社十四日瑞典京城電　美太平洋沿岸，最近頻舉行燈火管制，十三日美陸長史汀生會見記者團，記者團提出此問題，據史氏稱，現美國西岸已有遭空襲之危機，故美海軍實施嚴重警戒云。

美國威脅法當局合作
已解除馬丁尼克法艦三艘武裝
美海軍部隊亦駛往該島

△海通社十五日里斯本電　華盛頓昨夜宣佈，美國海軍，已與馬丁尼克法當局合作，進行解除泊於法蘭西要塞及迦達魯浦法艦三艘之武裝，美方文告同時首次透露，美國代表胡佛中將及國務院代表一人前往馬丁尼克交涉時美海軍部隊亦駛往該處，文告中又稱，與馬丁尼克法當局關於末了各點之談判，現尚在繼續進行中云。

××××

諾蒙亨勘界問題解決
滿蒙交換議定書共同發表聲明

△中央社十五日新京電　滿洲國與外蒙古關於諾蒙亨方面之邊境問題，前經雙方代表數度商議，業已完全商定，本月五日，雙方代表於哈爾濱交換議定書，並於本日正午在新京及庫倫同時發表共同聲明書，內稱滿蒙在康德六年時紛爭之地域，現已由雙方組成之混合委員會簽立議定書，並經兩方當局之正式承認。

摩勒斯比港連續遭空襲

△中央社十五日里斯本電　據墨爾鉢來電，西南太平洋及軸心聯軍司令部本日發表，日軍航空部隊於十四日會兩度空襲新幾內亞要衝摩勒斯比港，對該地飛機場，及港灣設施，加以猛炸。

法國政府已下令 死守馬島二海港

△海通社十五日維希電　此間已有三日未接馬達加斯加島直接發出之消息，英軍於佔領狄哥蘇勒士後，似未繼續推進，並未襲擊該島西面之馬麥迦港及東面之塔馬達夫港，法國政府，已下令死守該二海港，但維希人士，以爲該島法軍，缺乏戰具，飛機尤感缺乏，法軍數額，包括土著兵士，估計僅七〇〇〇人云。

日德海軍自開戰後
擊沉美船三分之一

△中央社十四日柏林電　據德國新聞社電，美國自開戰以來，五個月間損失商船計被德潛艇所擊沉者有一八〇艘，共計一八七三四〇〇噸，再加被日海軍擊沉之數，美商船現已損失三分之一云。

冰島上空發現德機

△中央社十五日里斯本電　據華盛頓電，美陸軍當局發表，十四日在冰島東海岸上空，發現德轟炸機編隊。

緬甸戰線之崩潰與渝·美·英·印·澳（一）
〔譯自大阪每日新聞〕　大本營陸軍報道部長　谷萩大佐

緬甸戰線崩潰矣，重慶政權素以對外依存爲對日抗戰之唯一最後的辦法，今因其唯一殘存的滇緬公路之喪失，已蒙深刻之打擊，其抗戰態勢不論於軍事上政治上經濟上均已將發生基本動搖。上海，南京，武漢，香港等之攻略爲絞縛重慶之四肢，則緬甸戰線之崩潰爲扼重慶之咽喉，對其苟保殘喘之生命，乃予以致命之痛擊。不寧唯是，日軍在緬甸戰線之戰略態勢，爲予英，美，印，澳之深刻打擊。大本營陸軍報道部長谷萩那華雄，詳細檢討大東亞戰爭之對現階段之影響，特別寄稿本報，茲將其發表如左：

重慶政權基本動搖
西南渝方雜色軍隊之動向

茲由軍事，經濟以及政治外交方面兩觀察因緬甸失陷所發生之影響。先就軍事方面而觀，此方面防務負責之英印軍及重慶軍共計大約二十萬。重慶軍由第一路軍總司令羅卓英爲指揮，並輔以第五軍司令杜聿明與第六軍司令甘麗初。第五軍轄有第二百師，第九十六師，新編第二十二師，第六軍轄有第四十九師，第五十五師，第九十三師，另有第二十八師，第二十九師，第三十八師爲第一路軍直轄部隊而此均係蔣介石秘藏之中央直系部隊，即蔣介石之留在西南根據地作爲最後的預備隊者，從來殆未曾與日軍相見於中國大陸，其配備極爲優秀，並雜有機械化部隊，爲蔣介石之精銳部隊，英印軍則包括印度之第十七師，緬甸之第一師，第七機械化旅，緬甸國境守備軍及美國義勇軍等，如此二十萬大軍在此次之緬甸戰線節節敗退，尤其是未會與日軍接觸而心存驕傲之重慶之羣初逢日軍，均感難當，尤深認識日軍之真正價值，今因雲南方面退路被斷，物資又無，彷徨於山澗溪谷之間，陸續爲日軍捕獲而相繼投降，彼輩在此次作戰，如軍火資材等蒙受損失，極爲鉅大，重慶之預備隊云者，當已不能改編，蔣介石掌握之最後預備隊最寄以信賴之軍隊，因日軍之一擊，已潰滅之事實，尤爲重慶政權之基本的動搖也。

蓋蔣介石之權力賴以存在之基礎乃在其直系軍隊之武力，今此武力之衰頹以及消滅，乃表示其權力之衰退。今在西南地盤與爲鞏固之四川軍或雲南軍，將乘此時而對蔣介石，採取如何行動，當不難想像也。

英軍脆弱不足道

又英國軍之虛弱，在此次戰爭，業已暴露無餘，不足言及，危險一迫，即將重慶軍留在前線，自則逃通安全地帶，是重慶軍莫不具有侮蔑英國軍之氣概，以爲英國豈非當可携手作戰之盟友乎。重慶及重慶軍素存依賴英國之心理，因此次之作戰，油然發生反英侮英之氣概，而以日本爲盟主則可擊潰英國之空氣，漸見抬頭，此乃根據現地之報告。

總而言之，若由軍事方面而觀，已識日軍之威力與英軍之無能，如此儼然事實，足使重慶軍深刻反省，並致西南地方之其他傍系軍隊及雜色軍隊亦生動搖。又英國在此次緬甸之作戰，已在光天化日之下剝去其紳士之假面具也。

滇緬路喪失重大

次就經濟關係而言，滇緬公路之喪失爲予重慶以致命之打擊，若觀昭和十五年英美及其他援蔣各國運往重慶之物資比率而觀，滇越公路爲百分之四十六，滇緬公路爲百分之三十六，華南沿岸各地爲百分之十七，西北公路爲百分之一。然因去年日軍進駐越南南部滇越公路已被截斷，如此比率已改舊觀，滇緬公路爲百分之七十七，華南沿岸香港及其他秘密運輸路線爲百分之十三，西北公路爲百分之十。一般所稱之滇緬公路亦有三條，第一條爲南線，由瓦城經臘戍，龍陵而至昆明，第二條爲中央線，由瓦城，經臘越，大理而至昆明，第三條爲北線，由瓦城經密芝那，保山而至昆明。至於此滇緬公路與印度之聯絡，乃由仰光至日溪，經古大港而與印度鐵路相接。（未完）

德在寇島勝利 英人印象深刻

△海通社十五日柏林電　據德國政治報告稱，英國民衆，對於德國及其同盟國之軍隊，在寇爾許半島之勝利，業已發生深刻印象，且英國首相，於數日前，曾申言並未發現德軍有攻勢之準備，因此，英國民衆，尤感驚異云。

△海通社十五日柏林電　德軍在東線獲勝後，英國之威望，頗受影響，乃在印度恢復各項恐怖措置，然全印大會反對英國統治之宣言，及印度民衆對印度領袖卜斯呼籲自由之反響，已顯示印度民衆爭取自由之決心云。

大批加軍抵英

△中央社十四日里斯本電　據倫敦消息，英當局公佈，搭載加拿大遠征軍增援部隊數千人之英輪，在英美兩國海軍嚴密護衛下，已開抵英本國，又新西蘭所派援軍，亦已抵英，衆認加拿大援軍之抵英，或係英國防備德國登陸作戰之措置。

英准特戈爾派參與馬島行政

△海通社十五日柏林電　倫敦方面，業已發表官報申述英國政府，將使倫敦之特戈爾派委員會參加馬達加斯加島之行政云云，德國政治報告，視爲鼓勵英帝國民氣之措置云。

美停止商業航空業務

△中央社十四日里斯本電　據華盛頓電，美陸軍部十四日發表，除在進行戰爭必要以外，國內商業航空業務一律停止，政府並將最近新航空路線及時間表等改訂，預料航空郵件亦將限制。

巴拿馬商船被魚雷擊沉

△海通社十五日衛京電　懸掛巴拿馬國旗之商船一艘，昨夜在距離美國海岸不遠之處，被魚雷擊中起火，少頃沉沒，沿岸居民於睡夢中爲巨聲驚醒，紛紛登高樓憑窗遠眺，望見該船逐漸下沉，誠所謂隔岸觀火也。

德機炸沉美巡洋艦

△海通社十五日柏林急電　此間今日宣稱，德國機群在挪威極北端，北角迤北洋面，炸沉美國「本薩戈拉」級巡洋艦一艘（九千一百噸）。

補助消化、消除口臭、立止頭疼、恢復疲乏、通順大便、防疫衛生、
老牌仁丹世無其儔
勿受庸劣假藥之欺
東亞靈藥仁丹　奇効有如神仙
奸商仿造圖利　顧客勿受欺騙

Minolta
米羅塔
印像紙類
乾片類
軟片
另有照相材料大批存貨

亞洲照相材料公司　電話四五七九八
第一支店電話四三五二六·乍浦路支店電話四〇八一一

日本新議會的性格

本報東京特派員 金逵夫

日本議會衆議員的大選，在全世界人士的注意之下，業已在上月（四月）三十日，宣告完成。揭曉結果，當選者共四百六十一人，其中新人佔一百九十八人，這是從來所沒有的現象。自日本議會選舉以來，新人當選的數目，以這一次爲最多，（在昭和三年的總選舉，新人當選者爲一百八十一人，五年時爲一百二十七人，七年時爲一百廿五人，十一年時爲一百廿三人，十二年時爲八十人）。這足以顯示了今後日本政治的動向。

日本自明治時代採取了德與憲法的精神，參酌了日本特有的國體頒定了憲法實施君主立憲政治以來，議會的衆議院的選舉（貴族院議員爲世襲且由天皇特任者），此次已屬第二十一屆。在各屆的選舉中，是由政黨包辦的，而在這一次的選舉中，却是採取義大利法西斯黨的方法，由推薦制度來選舉的。此次新人當選的能突破紀錄者，也許這是一個重要原因。同時，舊政黨的末落，在這一次選舉中，也可看出。在這裏，記者不欲將這次選舉的特色和選舉的方法，爲讀者饒舌，不如來觀察一下，由於這一次選舉的結果今後日本政治的動向如何，倒較爲重要一些。

在最近十餘年來的日本政治，所發生的演變，確是很多，特別是在濱口，犬養，齋藤，岡田諸內閣時代。如五一五，二二六事件的發生等，都是表現着日本政治的正在醞釀着走上新的階段。但當時因客觀環境並未成熟，是遭到了小々的挫折。近衛組閣後，爲順應這種趨勢而發動了新體制運動，舊政黨雖已衰頹，却仍有着他的根深蒂固的勢力。近衛雖想樹立新黨，未獲成功結果是僅成就了大政翼贊會那樣的似黨非黨的政治翼贊團體。但在運用上，也並未到達到恰到好處之境。到後來是純粹變統爲政府民間的中間團體。但無論如何，經過了這幾年來的演變，舊政黨的勢力，已是沒有復興之望了。

自大東亞戰爭以後，由於全國人民的同仇敵愾，衆意一致的趨勢。舊政黨的活動，到這一次大選時，更表示了無法活動的氣象。因此我們沒有看到一些政黨的氣息。

從這些新人中，我們可以看到的是有幾個新的現象：即第一是軍部出身的人居多數，第二是右翼份子的激增，第三是文化人方面現在爲之分述如下：

A，軍部出身的當選者，是以打破當選記錄，獲得七萬六千餘票的四王天延孝中將當代表的人物。四王天中將是日本的排除猶太人主義的倡導者，著有各種反猶論的書籍，和德國希特勒統東西呼應者，氏現年六十四歲，曾參加過日俄戰爭，對日本的航空方面亦有極大貢獻此次氏獲得自日本有選舉以來的最多票數，這一點也可以反映了日本一部份人的心理。其次，軍部出身的人是有陸軍中將高木義人，陸軍中將出島榮次郎，海軍少將眞崎勝次，前上海陸戰隊長海軍少將植松練磨，海軍軍事專門家海軍少將，松永壽永。海軍中將近藤英次郎，其次更有林正男海軍少將，赤松寅七陸軍少將，金子定一陸軍少將，伊次元五郎陸軍大佐，南鐵太郎海軍少佐等。這些人中間，有許多是對於日本的軍部方面有着大貢獻的，這一次能當選，也足表示出了日本民衆的對於政治的要求，造成了名實相符的戰時議會。

第二是右翼份子的激增——在日本議會中，過去由於舊政黨的把持，右翼激進份子，是並沒有獲得多大的支持，可是在這一次的議會中，却完全是相反，即日本所有的右翼份子領袖，都已走進了議會了。這和舊社會大衆黨系的左翼陣營的凋落相比，剛巧成了一個反比例。如赤誠會會長橋本欣五郎，國粹大衆黨總裁笹川良一，建國會會長赤尾敏，大日本黨黨首佐佐井一晁，東方會的本領信治郎，明倫會的川上胤三，大日本興亞同盟理事伊藤淸，又前爲相澤中佐事件的特別辯護人，曾參加二二六事件，並曾痛罵政黨財閥的罪惡的齋藤瀏氏，及曾被處反亂罪的天關打開期成同盟會會長，原爲陸軍中佐的滿井佐吉氏，參加齋藤首相暗殺事件的今牧嘉雄氏。外務省的革新派前駐義大使白鳥敏夫，及稱爲日本的希特勒的東方會總裁中野正剛氏等均爲右翼急進份子。這一點，可以說是表示了日本政治的徹底的埋葬了自由主義，走上了全體的國家主義的階段。自由主義雖然在日本已早不存在，但其軀殼還是剩餘着的，自中日戰爭以來，特別是在大東亞戰爭爆發後，這僅剩的軀殼，也被剷除淨了。這次議會選舉的表現，就是證明。

第三，在文化人方面的當選者，也是較前爲注目的，特別是新聞記者出身的，如前大陸新報社長福家俊一氏，從前是活躍在滿洲方面的，雖爲當選者中年齡最輕的（現卅一歲）但其潑辣的作風和豁達的個性，是有其特殊意義的，其他如讀賣新聞安藤覺，有馬英治，池田正之輔，東京日日新聞岸井壽郎，濱田尙友，今尾登，國民新聞阿小島俊治，都新聞角猪之助，信濃每日新聞小坂武雄，高田日報中村又七郎，島根新聞出部朋之，東奧日報竹內俊吉，大陸新報社神尾茂，爲多年從事於新聞記者生活被人目爲前進的知識份子者，其他更有學者多人在此不加備述。總之，這些前進文化人的當選，在過去並不是政客，而在目前也並不是想以政治生活的人，在議會中，自形成了一股淸新之氣，對將來的日本政治，自有一番新的影響。

我們看了上述的情形，就不難知道日本新議會的性格，及今後日本政治的動向，誠如東條首相在三月召開的地方長官會議中演說謂：『此次在重大的戰爭時期中有總選舉者，一欲以選擧團結國民之總力，俾得在擧國一致下，完成戰爭之目的；一以通過選擧，爲適應中國事變發展情形，而得成立一清新之議會。』從此，吾人可謂，此次新議會在日本議會史上，是有着劃期的意義的。

自近衛內閣成立以後，爲倡新體制運動中的所謂大政翼贊運動，以大政翼贊會爲基點展開了它的活動，但並沒有獲得大政翼贊之實，由於此次翼贊選擧的成就，這一大政翼贊運動，是可以說結成了實。今後日本的政治的新體制運動，也許就可早日完成吧。關於這一問題，記者有機會時當再爲讀者詳細介紹。

經濟新聞

現紗漲風猛烈 廠單跟騰棉布回升

昨日棉紗市況頗呈挺俏，緣因現貨存底薄弱，致引起擁貨者之操抬野心，廿支双馬在某大戶吸收下，價竟衝出七千元大關，達七千一百元高峰，軋升四百五十元，因此双馬廠單多方亦得勢活躍，價乃逐步上挺，晨開爲五千七百五十元，旋會盤低至五千五百七十元，不久買戶紛起，遂告迂迴上升，高見五千九百五十元，收市爲五千九百元，比上日軋漲二百八十元，場外續趨高翔，越出六千元大關，喊至六千一百元，過夜掉期買方貼出十七八元，餘如六十支双股立馬爲二萬五千四百元，四十二支藍鳳新新稅由一萬四千九百五十元高至一萬五千一百卅元，又現貨一萬四千一百五十元，又仙桃一萬三千五百七十元，又水月一萬四千四百元，又立馬一萬四千四百元，又寶光一萬四千二百元，四十支好做一萬二千九百元，卅二支金塔一萬〇四百元，又飛虎一萬〇六百元，又藍鳳一萬一千元，又仙桃一萬三千元，廿支大禧七千三百元，又陽鶴七千七百元，又水月八千元，又月寧現貨六千八百元，又双豐年新新稅八千元，又双虎七千一百五十元，又天地球七千一百五十元，又女六千八百元，十八支織女七千一百元，十六支紅雙星六千八百五十元，又大寶七千元，十支織女五千五百五十元，又童子軍五千六百五十元，六支熊峰六千九百元，綜計成交現貨五百九十包，廠單一萬二三千包。

布市 昨日布市因受紗價激漲，及受利買傳說紛紜影響，業內外採買頗爲踴躍，浮空抵補亦殷，故漲風重起，價又俱向高峯邁進，龍頭細布新單初開爲二百八十七元半，步漲達二百九十八元，收市爲二百九十七元，札升十元，又老單二百六十二元，漲九元，又銀行單二百四十七元，彩球紅單二百六十五元，陽鶴一百六十二元，喇叭童二百五十五元，四君子嗶嘰九元五角一分，升至九元八角六分，終爲九元八角半，漲二角半，場外又抬至九元八角八分，本廠布亦呈激昂，白貨各市布俱高十餘元，雜色亦均叫俏，十二磅大鵬細布爲二百五十元，又富貴二百卅五元，八磅振中粗布一百四十元，桃花女士林三百五十七元，秦良玉漂布二百〇二元五角。

金市

現金趨勢仍疲

現金 現金烚赤暗市，仍少起色因銀號及證券幫續有實貨吐售，故人心一致疲軟，價已退入二萬一千元關內，自晨初二萬一千一百元，計開高一百元，銀號及證券幫陸出一度退至二萬〇六百五十元，不久證券號逢低復進，價盤旋於二萬〇七八百元之間，午盤二萬〇七百五十元，比上日再小二百五十元，常日有四百五十元上落，交易不寂。

飾金 銀樓飾金每兩兌出價大新同行，均仍掛二千一百五十元，收進減二百元，紋銀十八元，黑市十五元七八角，銀幣九元五角。

證券

統債續跌甚烈

統一公債市況續跌甚烈，蓋，以多方又從事大量傾售，同利生大等一致續吐，一般實力買戶，又呈觀望態度，故市面一蹶不振，甲種收市六十一元四角，比昨猛小三元二角，乙種五十五元四角，小二元三角，丙種五十六元二角，小一元四角，丁種五十二元四角，小七角，戊種五十三元，小二元二角，成交數量已增至二百萬元左右云。

中央儲備銀行規定內匯匯率

中央儲備銀行上海分行以國內匯兌，爲重要金融業務之一，現各地分支行處普遍設立，國內金融網建設完成之後，各地交匯，更趨繁忙，平均上海每月匯出匯入達新舊法幣四百萬元，該行特將內匯匯率規定價格如下，由滬匯往南通，泰縣之新法幣每千元取匯率三元，匯往蘇州，蚌埠，常熟，揚州，鎮江，蕪湖，南京，杭州，無錫，嘉興，太倉，寧波等處之新法幣每千元取匯率二元，匯往南通泰縣之舊法幣每千元取匯率六元，匯往蘇州，蚌埠，常熟，揚州，鎮江，蕪湖等處之舊法幣每千元取匯率五元，匯往南京，杭州，無錫，嘉興，太倉等處之舊法幣每千元取匯率四元，匯往寧波之舊法幣每千元取匯率十元。

華股 昨日華股市況，人心樂觀，趨勢挺秀，文化事業股續見鋒芒，商務書館二百廿五元成交，升五元，中華書局一百廿五元，升二元半，世界書局七十九元，做開頗多，升昂三四元，紡織業股慶豐公司三百七十元，較前升廿五元，鴻興織廠二百元中國々貨公司一百四十元升二元半，中法新亞各升五角左右。

外股 昨日外股市轉啓，中紡廿四元二五，怡和卅九元半，怡和十一元八角，自來火十七元九角，開平五十七元半，祥泰卅四元半，紙業十二元一角，信和十八元八角，毛絨十五元七角，鋼業廿元〇五角，蘭洛志廿三元七五分。

米市

私販喊價略鬆

國米市況並無整頓交易，租界方面各米號門售價目仍爲五百七八十元，惟沿途少數私販每斗價已鬆至五十二三元，與南區米號門市售價相仿，工部局平賣米則已增價每升半計國幣五元。

雜糧

苞米豆類轉俏

昨日雜糧交易均屬零星，人心尙秀，市呈堅穩之勢，計開桑園黃豆一百包，價二百四十三元，江北靑豆五十包價二百四十六元，南京紅豆五十包價二百廿元，天津赤豆五十包，價二百廿五元送到，崇明沙赤卅包，價二百卅二元送到，平湖赤豆四十包，價二百廿五元自出，蕪湖苞米二車，價一百八十二元送到，一百八十元自出，利字餅三月份新棧單一千片，價六十八元，靑中餅宿貨五百片價五十二元，蚌記豆餅六月份舊棧單二千片，價五十八元，又至五十八元四角，又九月份舊棧單五百片，價六十元〇二角，又二三月份新棧單一千片，價六十八元，又五月十一日打棧單五百片價七十元。麩皮實銷略有活動，市因存稀而呈堅化，計開三鑫大包麩皮二百包，價爲一百十元，又小價一百〇七元。

日用品

火柴洋燭俱定

皂燭火柴市況，經上日一度呆頓後，火柴與洋燭仍定，而肥皂則以天時漸熱，實銷活動而漲，各升二三十元，計開固本皂三百八十五元，白祥茂三百四十元，黃祥茂三百十五元，剪刀三百二十元，美麗火柴五千六百元，鳳凰五千二百元，船燭一百七十元。

南北貨

瓜子到稀日挺

黑瓜子市況頗爲昂貴，乃由於北方匯水高漲，來貨不能通暢，供源日見稀寥，投機進戶趁此抬拾，不免操縱手段，今市濰坊子已破五百元關，饒州子三百三四十元，本營子四百一二十元大蓮子三百二三十元海順子三百七十元，臨淮子三百三四十元，南瓜子供求兩寂價與前盤相彷。

標準價格表

民國卅一年五月十五日

品名	產地	單位	價格
雞毛菜	本地	一〇〇市斤	[illegible]
杭心菜	同	同	[illegible]
[illegible]	同	同	[illegible]
芹菜	同	同	[illegible]
咸菜	同	一〇〇市斤	[illegible]
[illegible]	同	同	[illegible]
菠菜	同	同	[illegible]
韮菜	同	同	[illegible]
韮芽	同	同	[illegible]
白韮	同	同	[illegible]
長白菜	同	同	[illegible]
芋艿	[illegible]	同	[illegible]
手豆	[illegible]	同	[illegible]
山芋	[illegible]	同	[illegible]
洋山芋	[illegible]	同	[illegible]
洋葱	[illegible]	同	[illegible]
生薑	[illegible]	同	[illegible]
新生薑	同	同	[illegible]
[illegible]	[illegible]	同	[illegible]
大頭菜	同	同	[illegible]
大蒜	本地	同	[illegible]
地力	杭州	同	[illegible]
大蒜	本地	同	[illegible]
小寒菜	同	同	[illegible]
油菜	同	同	[illegible]
青菜頭	同	同	[illegible]
馬蘭頭	同	同	[illegible]
竹筍	同	同	[illegible]
毛筍	同	同	[illegible]
山筍	本地	同	[illegible]
[illegible]	同	同	[illegible]
紅皮甘蔗	[illegible]	同	[illegible]
青皮甘蔗	[illegible]	一〇〇市斤	[illegible]
莧菜	同	同	[illegible]
甜菜	同	同	[illegible]
小豌豆	本地	同	[illegible]
大蠶豆	同	同	[illegible]
米莧	同	同	[illegible]
小蘿蔔	同	同	[illegible]
小豆	本地	同	[illegible]
茭白	本地	同	[illegible]
時筍	杭州	件	[illegible]
蒜苗	嘉定	一〇〇市斤	[illegible]
芥菜	本地	同	[illegible]
小白菜	本地	同	[illegible]
金花菜	同	同	[illegible]
黃豆芽	同	同	[illegible]
綠豆芽	浦東	同	[illegible]
[illegible]	同	同	[illegible]
香椿	杭州	同	[illegible]
[illegible]	廣東	同	[illegible]
山芋粉	湖州	一〇〇市斤	[illegible]
[illegible]	無錫	同	[illegible]
紅棗	同	同	[illegible]
大頭菜	同	同	[illegible]
生仁	光明	同	[illegible]
乳腐	蘇州	同	[illegible]
筍尖	同	同	[illegible]
扁尖	同	同	[illegible]

讀者之聲

稿約—（一）來稿以五百字爲限。（二）內容務必切合實際，議論力求簡潔。（三）立論務必公正。（四）攻擊私人者不登。（五）請勿空論。（六）來稿請註明眞實姓名及通訊處，發表時可用筆名。（七）來稿概不退還。

關於電影院裏的前奏曲

電影院裏的前奏曲，向來爲影院當局所不大重視的，一般的說，還是歐美西片影院比較好一些，它們大抵採用音樂唱片；至於國片影院和其他小影戲館，那實在不敢恭維，它們把目下流行的輕浮淺薄的調子以及俚歌小曲等拉來作爲前奏曲，這種低級的歌曲，在一般具有藝術思想的觀衆聽起來，根本是噪音而不堪入耳的！還有偏偏當這些靡靡之音或粗俗濫調演奏的時候，把黨國旗和主席肖像的幻燈片打在銀幕上，這是萬分不妥當的，簡直有損國徽和領袖的威嚴！

『和平進行曲』，『保衛大東亞』這兩闋歌曲，我在無線電裏聆過好幾次，它有着獨特的風格和感人的力量，既淸和悅耳而勾起聽者無限的遐思，又雄壯激昂而使人熱血沸騰，曲子是多麼的熱烈慷慨，詞句是多麼的樂觀堅決，令人聽了會油然產生愛國情緒與擁護和運信心！影院採取這二支歌曲作爲前奏，那是極有意義的！

讀者 王陽

中年性弱的合理治療

▲恣意荒淫自瀆斵喪爲本症必然之因 ▲憂鬱煩惱早衰夭折爲本症必然之果

吾人最引爲不幸的疾病，莫如腎虧症了，完全由於人體生殖腺失健之故，能使其人子嗣絕望，人生的樂趣無從覓得，原來壯盛之男子，因生殖腺之繁榮，其所產生之內分泌液，隨血液循環全身，能使營養旺盛，能使天賦之機能健全，若衛生不當，如恣意荒淫，或自瀆斲喪，則每至中年即爆發本症，若不早加治愈，不僅其人可急遽凋零，且私生活上充滿憂愁與煩惱，最合理的療法，爲生殖腺的培補，利用生殖腺素製劑—生殖素—之藥力，使衰頹的生殖腺恢復青春時代的繁榮，於是甲狀腺，松果腺，腦下垂體，腎上腺等腺器，咸一致生氣蓬勃，致使人類天賦機能，煥然一新，不論其所患之原因由於自瀆斵喪，或早婚多妻，及縱慾之故，均可能期根治，不過如有遺精，宜常服「希米脫氏固精片」以制之。

美國醫學博士姚崇埒 性病專科醫師詹念曾 診所北京路一五六號

工部局布告第五八九四號（爲新訂公用人力車租價事）

爲布告事照得自本年五月十六日起本局核准之公用人力車租價爲每輛每日至多舊法幣三元五角倘查有所收車租超過最高限額情事當將領照人嚴予處分包括將車照永遠吊銷在內合特布告周知此布

西歷一九四二年五月十五日 上海公共租界工部局

工部局布告第五八九五號（爲新訂公用人力車車資表事）

爲布告事照得下開公用人力車車資表業經本局核准自本年五月十六日起施行

（甲）按照路程計算 起首半英里 舊法幣五角 其後每半英里或不滿半英里 舊法幣五角 每次最少車資 舊

（乙）按照時間計算 起首一小時 舊法幣三元 其後每半小時或不滿半小時 舊法幣一元五角 每次最少車資 舊法幣三元

合特布告周知此布

西歷一九四二年五月十五日 上海公共租界工部局

工部局布告第五八九六號（爲修正西式公寓及私設旅館執照規則之『說明』條文事）

爲布告事照得西式公寓及私設旅館執照規則弁首之『說明』部份茲經分別修正如下：（一）西式公寓執照規則『說明 所設場所凡非任何民衆均可入內而係按照西法辦理內有臥室三間至九間以供登記之住客住宿且兼備膳食及房室服務者均適用本執照』（二）私設旅館執照規則『說明 所設場所凡非任何民衆均可入內而係按照西法辦理內有臥室十間或十間以上以供登記之住客住宿且兼備膳食及房室服務者均適用本執照』合特布告周知此布

西歷一九四二年五月十五日 上海公共租界工部局

上海特別市糧食管理局布告

市糧字第五七九號

查本局前爲供應民食經以官價征收浦東倉庫民有存米並着各貨主携帶棧單於四月十五日前來局登記逾期即抑低價格或悉數沒收充公業經先後布告周知各在案茲查浦東隆茂棧存米業已前後出清各該貨主未據來局登記但本局爲體恤商艱特准該棧存米各貨主持有棧單及管理倉庫之江東事務所證明文件於本月十九日起至二十三日止至局聽候審查發給官價逾期即以放棄論惟存米如非由本局所出者則與本局無涉事關各貨主切身利益幸勿觀望自誤特此布告

中華民國三十一年五月十六日

上海特別市糧食管理局通告

市糧字第五八三號

爲通告事自五月十七日起本局各公糶處公糶米零售價一律改爲每五升中儲幣十二元六角或舊法幣十六元六角除呈報外特此通告

中華民國三十一年五月十六日

上海特別市政府秘書處第一科招標通告

標字第 號

爲通告事本府添製傳達聽事公役等夏季制服一案亟須招商投標茲定於五月十八日上午十一時在本府滬西辦事處大禮堂當衆開標如有殷實廠商均可向本府第一科庶務股登記隨繳圖則費二元及保證金法幣三千元圖則得標與否概不發還特此通告

中華民國三十一年五月十五日

徐榮福緊要啓事

本人茲遺失海軍警備地區第七區四十五保第一甲甲長第〇二一〇五號身份證一紙茲已稟請當局備案並請補給新證外併將前身份證聲明作廢特此登報週知本報及中華日報同日刊載三天

永利昌煙行謝啓

昨日敝行開幕辱承各界友好暨同業先進光臨指教既勞玉趾復荷厚賜感激奚似祇以招待不週殊深歉仄謹此鳴謝

地址 法租界康悌路菜市路西首 電話89320

烟價高漲聲中 請吸

小手球 雪茄

最高尙 最經濟

◆環球馳名◆

老牌子 好味煙

公司煙號均經售

總經理 安利公司

仁記路一一九號三四號室 電話一一二八四

今日上海賽馬

下午一時卅分起共賽十三次

入場券 會員看台每位五元 來賓看台每位一元 萬國體育會正式會員及普通會員均可佩用各該會員徽章免費至會員看台 場內備有西餐茶點歡迎賜顧

搖彩票 每套二十元自一號至一千號概可預定餘額無幾欲購從速

上海春季副香賓票

五月卅日開獎

爲期已迫 請速選購

定額三萬號 每號分爲二條每條國幣五元 全張二條國幣十元

頭獎國幣十一萬七千六百元

小兒的傷風發熱 下痢腹痛

服愛護散 愛護最爲適宜

上海北四川路憲兵隊前新亞藥房及各藥店均有出售

（政府註册）花柳白濁專科 馬烈醫師

本醫師設診多年，憑專門學識與專科經驗，爲病家忠實服務。備有現代最新式治療儀器，採用高尙科學治療，在此藥價飛漲聲中，仍一貫施用高貴良藥，無論內服注射，概用歐美名廠出品，效力迅速，各症均能限日斷根，即以白濁一症而論，急性前驅期，只須兩三天便可完全治愈，已成慢性者，至多十餘次當可根本解決，穩具把握，負責到底，與一般低價號召者不同凡初期白濁橫痃下疳只收藥本五十圓 包醫斷根愈後檢驗證明無毒 ▲全日應診▲星期不停

地址 浙江路六馬路口回教堂對面 廣濟醫院

鳴謝 蔡保和醫師 花柳白濁愈我

鄙人供職米業近患白濁下疳遍請滬上名醫診治及服著名各種丸藥非但不能除反因忍痛又變成橫痃腫大寒熱交作坐臥不安幸得知友傳嘉慶君告我彼前三年亦患白濁甚劇乃由（江南醫院蔡保和醫師）診愈至今並未復發即蒙濁君書片介紹至蔡醫師處求治經蔡醫師用最新科學療法及打針服藥果然不數日毫無痛苦即將鄙人惡疾根治痊愈恢復康健再有衞生局證明書誠聖手也▲所費極爲經濟▼感激之餘愧無以報故特登報鳴謝……▲蔡保和醫師地址▼三馬路廣西路西首六九六號（江南醫院） 文斌敬謝

（敬告病家）蔡醫師專攻花柳白濁一科學識經驗俱富有病家往診必親自細心診斷雖藥價飛漲仍求高貴不肯敷衍收效無論花柳白濁確能保證斷根▲並有經濟自醫辦法▼取費低廉凡我同病速去安心治療不致延誤

老牌調味精粉 味の素 （味之素）

看哟！廚師的眉飛色舞全因調味粉助他成功

問：爲甚麽倆做菜別有風味？

答：我有美妙的調味粉！

問：是甚麽？

答：就是天下馳名的味の素

噢！無怪這樣好吃!!

衛生運動會情況熱烈
昨大會中陳市長特派代表致訓
全市動員大掃除散發標語

上海特別市第二屆衛生運動大會，於十五日上午十時，在南市文廟大禮堂舉行，陳市長特派員出席致訓，各機關團體學校長官代表來賓學生出席者達六百餘人，並定於昨日（十五日）起爲「衛生週」，全市舉行大掃除，及健康檢驗注射預防針實種痘外，全市各區張貼標語散發傳單，各要隘路口，懸掛竹布橫額等，各學校舉行衛生演講，本市各日報出版特刊，大會並請市衛生局長於下午八時假上海電台廣播衛生常識，茲分誌各情如次：

大會佈置 衛生嚴肅 大禮堂門口搭松柏彩座，左右兩傍分懸青天白日滿地紅旗，上並懸紅布橫額，標誌「上海特別市第二屆衛生運動大會」巨大金字，禮堂佈置簡潔嚴肅，高懸國旗兩面，國父遺像居中，台上按置鮮花兩瓶，台前亦懸粉紅綢布長額，上嵌金字，四週牆壁滿貼彩色衛生標語，市警察局特派大批幹員，警察在場戒備，維持大會秩序。

出席長官 各界來賓 出席長官計到陳市長代表金國珍，市衛生局長，市糧管局胡局長，市社會局淩局長等暨市教育局，警察局，公用局，工務局，財政局，地政局，市社運會，保安司令部，市黨部，新聞記者公會，市商會各區區公署，各區坊公所，各大中小學校，及滬西教育協進會，中國，南市，滬西，滬北醫院等代表陸文韶，郁子傑等，暨友邦長官等六百餘人。

開會情形 報告經過 十時正，振鈴開會，各機關團體學校長官代表來賓魚貫步入禮堂，由陳市長代表金國珍主席，行禮如儀後，繼由衛生局長暨籌備委員會代表報告籌備經過，金國珍氏致訓詞，對於都市衛生之重要，衛生行政之中心及執行問題，宣傳工作等問題，披瀝詳盡，語多勗勉，全場聽衆，莫不動容云。乃來賓演說，由友邦長官雜井中將，相局長，淩局長等暨商整會議委員等相繼演說畢，全體至文廟大成殿口攝影，直至中午十二時始散會。

全市動員 衛生運動 大會自昨日（十五日）起定本週爲衛生週，全市清道夫認眞打掃街道外，動員全市民衆通告各住戶商店舖戶舉行室內大掃除，同時各機關，各學校公司等，亦舉行大掃除而爲民衆表率，且各學校在衛生週一星期內竭力推行改善環境衛生，養成衛生習慣，頗治體育鍛鍊，而全市各大日報於十五日特編撰衛生運動專刊，有陳市長暨各局長等題詞，內容頗爲充實。

張貼標語 散發傳單 大會籌備會除在全市通衛要道懸掛竹布標識外，並印有大批文字及圖畫標語分發全市十二個行政區，派員普遍張貼，衛生標語意義深刻，畫圖生動美麗，至足引人入目，同時散發大批告市民書傳單，言簡意深，內容略述時屆夏令，害虫及病菌孳生，吾人應運用，衛生學上之科學知能，防止撲滅云。

學校演講 檢驗注射 大會並訂有衛生演講綱要十二則，分發各校，由主任教師講述，除各校學生聽講外，歡迎就近民衆前往聽講，全市各區市立醫院，並即日開始舉行民衆健康檢驗及施行種痘，注射預防霍亂針，由各醫院各診療所免費服務，全市民衆可按址向附近各院檢驗云。

公用人力車輛 新訂租價及車資

工部局因鑒於公用人力車々主，藉口物價高漲，將車租任意抬高，影響於賴勞力生活者實巨，故特發出布告，對公用人力車租價，加以調整，並將公用人力車々資，亦經依照最近生活水準，重行改訂，同時並布告修正西式公寓及私設旅館執照規則弁首之「說明」部份，三項佈告，均自今日起發生效力，茲將工部局佈告原文，照錄於后：

工部局布告第五八九四號（爲新訂公用人力車租價事）爲佈告事，照得自本年五月十六日起，本局核准之公用人力車租價，爲每日至多舊法幣三元五角，倘有所收車租超過最高限額情事，當將領照人嚴予處分，包括將車照永遠吊銷在內，合特佈告周知，此布。

工部局布告第五八九五號（爲新訂公用人力車車資表事）爲布告事，照得下開公用人力車車資表，業經本局核准自本年五月十六日起施行。

（甲）按照路程計算 起首半英里，舊法幣五角。其後每半英里或不滿半里，舊法幣五角。每次最少車資，舊法幣五角。

（乙）按照時間計算 起首一小時，舊法幣三元。其後每半小時或不滿半小時，舊法幣一元五角。每次最少車資，舊法幣三元。合特布告周知，此布。

工部局布告第五八九六號（爲修正西式公寓及私設旅館執照規則之「說明」條文事）爲布告事，照得西式公寓及私設旅館執照規則弁首之「說明」部份，茲經分別修正如下：

（一）西式公寓執照規則「說明 所設場所，凡非任何民衆均可入內，而係按照西法辦理，內有臥室三間至九間，以供登記之住客住宿，且兼備膳食及房室服務者，均適用本執照。」

（二）私設旅館執照規則「說明 所設場所，凡非任何民衆均可入內，而係按照西法辦理，內有臥室十間或十間以上，以供登記之住客住宿，且兼備膳食及房室服務者，均適用本執照」。

合特布告周知此佈。

首都最堂皇影戲院 大華戲院明日揭幕
陳雲裳梅熹專程赴京參加

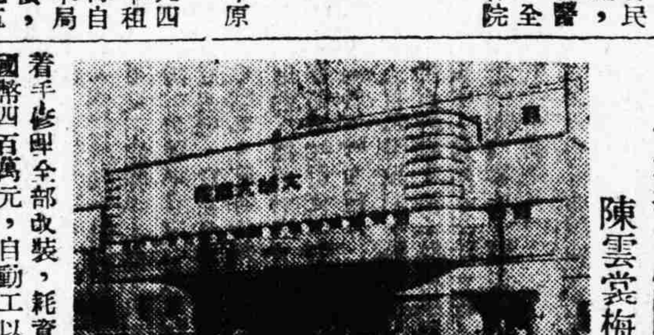

南京復興路大華大戲院，在事變前爲首都最華貴之電影院，專映首輪西片，事變後即告停閉，房屋有一部份毀於砲火，去年夏季，中華電影公司向日本駐軍及國民政府宣傳部請求獲得該院復業權，同時復得池村興行部及蕭一誠君投資，自去年十二月聘請日本名建築師設計着手修理全部改裝，耗資國幣四百萬元，自動工以來，歷時六閱月，已於上月工竣，內外部煥然一新，現定於本月十七日隆重揭幕，是日上午舉行開幕典禮，影星陳雲裳，梅熹二人，專程由滬赴京剪綵，下午放映影片招待首都中日長官及各界名流，晚間舉行盛大宴會，招待各機關各團體代表參觀，各界，藉資應酬，開幕日上映中國聯合影業公司出品陳雲裳，梅熹主演之『歡樂年年』，同時加映日本文化影片『日本的女性』及『大東亞電影新聞第十一號』，該院建築與設備，俱屬最新式者，凡現代電影院應有之一切新設備，無不盡有，堪稱我國最完美之電影院，即上海最現代化之美琪大戲院，亦不能專美於前，該院共有座位一千七百，裝有安琪兒，放映機及華勃斯脫牌發聲機，經理爲樂鎭權，會任中華電影公司，中國影片配給課課長，該院專映首輪國產影片，爲今後首都唯一富麗堂皇之正當娛樂場所，預料首都市面繁榮亦可因此增加。

又訊影星陳雲裳，梅熹等已於昨晚乘夜快車赴京，參加大華大戲院開幕典禮，同行者有中華聯合製片公司音樂科科長梁樂音君云。（照片即大華大戲院）

日本近代科學圖書館近在外灘公園開闢綠蔭圖書館，照片爲興亞院華中連絡部太田長官昨日特往參觀留影

衛生的根本原則（續完）
林炯庵

第二個人衛生與公衆衛生同時並重

無論那一個人，都要社會生活，時々刻々都要與其他的人發生關係，衛生事項，當然也具有這種意義，一個人不講衛生，便要影響到無量數人的健康，一個患有肺病或砂眼的人，若不加以隔離，便不知有多少人要受到他的傳染。同時，反過來說，無論你個人怎樣講求衛生，但是如果社會上一般人都不知講求，也便時時也都要受到影響，終歸收不到衛生的實效。個人衛生，在增進自己身體的健康。每個人當然應當加意的講求了。無疑義，公衆衛生，在增進全體民衆的健康，同時並能影響任何一個人的健康，所以每個人都應當養成衛生的習慣，利人便是利己，衛生行政機關，更應注意公衆衛生的領導與實施，以謀共同的福利，必須這樣個人衛生與公衆衛生同時並重，加意講求，才算眞正的衛生，方能收到衛生的實效。

第三心理健康與生理健康並重

所謂心理康健是精神生活走上正確的道路，一般人都知道「健康之精神寓於健康之身體」但是很少有人談起「不正確的精神生活能影響身體的健康」其實，祇要我們仔細觀察一下，這確是顯而易見的道理，定而不移的事實，就如受影響的人每至瘋狂，一失足誤入歧途，精神受了過份的刺激的人還要自殺以毀滅生命，這都是社會上數見不鮮的實例，所以欲求生理的健康，必須先注意心理健康，使精神生活走上正路，至於怎樣才能做到心理康健的地步，就個人說，便是要認清時代，認清社會關係，盡量克制自己的慾望，盡量發揮自己的能力，務須做到不忮，不求，不憂，不懼，不愧於天，不怍於人的地步，就整個社會說，便須領有負責領導教化的人盡量的去指出思想的方向，明示生活的標準，使一般人翕然影從，同爲正路，心理健康既然做到，生理健康便已大半解決了。就上所論，可以知道心理健康與生理健康實能交相影響，互爲因果，所以講求衛生與推進衛生運動時，必須二者同時並重，加意講求，才能眞正的衛生，才能收到衛生的實效。

以上所提出的三點，雖然粗疏，雖然簡單，卻是衛生的根本原則，無論在講求衛生的個人或負實推行衛生運動的人，都須要深切的認識與努力的實行，衛生二字才不致成爲一句空話，才能眞正達到增進健康的目的。

衛生工作爲目前當務之急，已如上文所述，此後尙願全體同胞，本諸三項根本原則，努力實行，以期個人健康與全體民衆的健康猛烈增進，以致國家於復興隆盛的地步。這是本人所最希望的。

中日文協滬分會 舉辦青年獎學金
書聯會特捐一萬元

上海書業聯合會主席曹氷嚴先生，對於文化事業，提倡不遺餘力，近鑒於青年學子，失學漸衆，大都因經濟關係，特發宏願，擬舉辦青年獎學金，慨然將該會積存之獎學金法幣一萬元，呈獻於中日文協滬分會作爲獎勵清寒優秀青年獎學金，以資提倡，茲聞文協會對於曹先生仁風義舉，深爲欽佩除頒收外已致函道謝，獎學金辦法，亦根據前所擬計劃着手妥籌舉辦矣。

各地簡訊

△……（中央社十五日廣州電）中國々民黨廣州市執行委員會自於目前派出梁朝仁李國樑等爲籌備委員後，梁氏等對籌備工作異常積極，頃悉，決定於今日上午十時舉行成立典禮。

△……（中央社十五日南京電）考選委員會於今日上午舉行第一次會議，鄭重研討本年高考一切進行事宜，均經圓滿通過。

△……（中央社十五日蘇州電）江蘇省宣傳處以友軍殲滅英美，特定於十八日起，連續舉行殲滅英美擴大慶祝宣傳週，除已通令各縣及各界一律懸旗，以示慶祝外，並分別會同有關各機關舉行宣講座，聯合運動競賽，文藝界座談會，提燈大遊行，及民衆演說競賽等節目，屆時當又有一番熱烈盛況云。

△……（中央社十五日南京電）清鄉區代表首都觀光團一行今日上午八時，先在中央軍官學校參加開學典禮後，赴本京名勝昆盧寺遊覽，九時許轉往考試院參觀內，及銓敍部考選委員會等，午後搭車離京。

△……（中央社十五日南京電）京市各日語教員，經關係方面之推動，決定組織南京日語研究會，公推載原田特務機關長任會長，定於十六日午後三時，假中日文化協會，舉行成立會。

今日米號糶米 每升仍售二元九角

工部局變更零售米號出糶洋米日期及售價後，其撥派局米與米號日期，亦經更改，計每星期撥派三天，其日期指定爲星期一，星期三，星期五，每次撥派總數，在一萬包以上，在數量上已大爲增加，共濟民食者量。兩租界米號，自十七日起，零售日期，改爲每星期日，星期二，星期四三天，星期一，星期三，星期五，星期六四天，則停止出售，惟明日星期六，仍照常出糶洋米一天，因屬舊規定辦法之最後一天，不包括於新辦法之內也。

明日米號 全體另售 至洋米出糶日期，自後日起，雖祇三天，惟工部局米糧辦事處撥派與米號之米，已形增加，盡以前零糶日期，自十七日起，逢出糶日期，兩租界三百七十二家米號，均行全體普遍出售也。

受防疫注射者 已逾三十萬人

公共租界居民之參加預防霍亂運動，甚見踴躍，每日有成千累萬之華人，前往工部局衛生處所指定之免費注射處，受打預防霍亂針，至前日爲止，受免費注射者已逾二十萬人，倍半，總達去年注射人數之二，此外外僑或華人之自行請醫注射，而向工部局衛生處掉領注射證明書者，亦有十萬餘人，故公共租界內目前已受預防霍亂注射者，當在三十萬人以上。

渝居民紛逃避兵役
當局束手無策大爲狼狽

△中央社十五日廣州電 渝方前曾公佈所謂「國民兵身分證施行辦法」以爲實施徵兵制度之先聲，頃據甫由渝抵此之某君談，該項辦法實施後，高級官員及土豪劣紳之子弟，或設法逃避兵役，致引起一般民衆之不滿，渝方現已在甘寧青西康等地，實施此種制度，然應徵者極尠，逃往寺院削髮僞僧者，屢見不鮮，渝軍事當局雖三令五申，禁止逃避，但人民厭戰之情緒已深，渝當局終無可如何，大爲狼狽云。

名女伶曹慧麟
春

紅遍首都的女伶曹慧麟

在首都南京，不論戲迷與否，沒有一個不知道曹慧麟的，這原因不在別的，乃在曹小姐的色藝，超過一般藝人的色藝。

一事變後的南京和戰前一樣，留存着六朝笙歌的餘音的歌台，仍依然在秦淮河畔支撑着市面的繁榮，因爲歌台林立，便產生了一般應時而生的歌女，在一曲清歌之下，顚倒於此的達官貴人，正不知多少，戰後南京的歌女，大部份隨渝方西移了，而一部份則仍留居南京，曹慧麟則是戰後初露的新角。

曹小姐在南京出演於群樂者凡二年，寶座迄未見衰，過去現在都沒有比她更紅的人。有許多人批評她，戲固然唱得好，人也長得漂亮，可是要是沒有人組織捧曹團，怕也不會紅半爿天。這話我們有若干可能的相信，要是說光是由於若干人的捧，而能召號觀衆而不衰，例須置疑問了。蓋藝人的成功，要是沒有天賦的表演才能，沒有靈活的技巧，條件不夠格，一樣還是要失敗的，捧曹團是由若干要員們組成的，他們利用公餘之暇，盡力培養，愛護，研究，於此我們可以深信沒有超人的色藝，是斷難如此的。

曹小姐在南京擁有廣大的觀衆，月入包銀萬餘，聲譽之隆，無以復加，最近她終於應大舞台之邀請，將於今日（十六）起粉墨登場了，這給予上海京劇界的衝動，是可想而知的。記者不是戲迷，但曩在首都，輒領清致，爲之神往，昨天又很高興地作了次曹小姐的專訪。

在舞台上，滿口流利的北平話，在見面時，曹小姐却是一口婉轉的吳儂軟語。她告訴記者：

在南京感覺到厭倦了，想到上海來換々環境，尤其是她的外祖母，還從未看過她的戲！她們是五日抵滬，全部行裝共四十六箱，像計，帶班，全部出動，現在爲大舞台訂了一個月的合同，在這期里，準備以她的拿手傑作演唱於上海戲迷之前。

她有一個很慈祥的善教的母親，殷々告訴着現時代藝人的苦肉，做舊戲和做話劇一樣，需要新的行頭，可是在生活高漲之下，只是購買一双最起碼的靴，也需百餘元，一套衣裳，就得三四千了，在這蕞爾的浩大支出之下，眞難以爲藝員。物價的昂騰，它影響到全般事業的發展，也給予藝人以深刻的影響。

而對着名女伶曹小姐，頗使記者想起了張翠紅，王熙春，王玉蓉，她們都是從南京跳出了舊劇的舞台一躍而爲獻身銀幕的明星。曹小姐說：

「我以前也拍過電影在三本文素臣裡與王熙春搭着一個配角，那時候還年幼呢？」她又告訴着當上海大陸明星晉京觀光時，林部長以及女明星們，都希望她能轉入電影界，這一個希望，也是記者所希望的。

曹小姐在藝術的表演上，屬衔派不論青衣花衫，唱做表演，無不唯妙唯肖，淋漓盡致，當演歷史劇時，靡不逼眞，無懈可擊。拿手戲是『貴妃醉酒』『玉堂春』『霸王別姬』『宇宙鋒』等，今年十九歲，先後曾去蕪，鎭，蘇各地，均極轟動一時。對於這位色藝俱全潔身自好努力學習的女伶，我們實寄予莫大的期望。

曹慧麟演霸王別姬之戲裝

反日思想書籍
當局將予全部沒收

本市中日當局鑑於市內含有自由主義及抗日思想內容之小說，詩歌及其他言論不隱之書籍，又日見汎濫，故定期予以全部沒收云。

參加東運會選手
教育部已着手甄拔

△中央社十五日南京電 我國爲參加東亞運動大會，對選手之甄拔，已由教育部通令各教育廳局舉行省市運動大會一切事宜，教育部刻正籌組委員會，負責一切，該會於本月內即可成立。

義駐滬情報處長 昨招待中外記者

義國駐滬情報處處長，郡杜伯爵，昨日（十五日）柬邀本市中外新聞記者茶會，地點假靜安寺路義國俱樂部舉行，五時許左右，應邀參加者絡繹到達，人數約百餘名，華籍記者僅十數位，其餘大部份係日德義三國人物，五時半茶會開始，空氣融洽，且有音樂助興，會堂佈置又極莊嚴，正中高懸日，德，義，三軸心國々旗，象徵軸心三國緊密合作之精神，七時左右，賓主始盡歡而散。

本版稿擠象棋暫停一天此啓

上海廣播電台 第一廣播節目
週率九〇〇KC

五月十六日（星期六） 呼號XGOI

上午一〇、〇〇 報告新聞（滬、國、粵語）
一〇、三〇 唱片（世界名曲介紹）
一一、〇〇 家庭節目（酒刺的原因和治法）
一一、二〇 報告新聞（英語）
一一、四〇 綜藝節目（作文和說話）
一一、五九 報時（國語）
下午一二、〇〇 唱片（西樂）
一、〇〇 報告新聞（英語）
一、三〇 唱片（輕音樂）
二、〇〇 唱片（中國音樂）
二、三〇 報告新聞（滬、國、粵語）
三、〇〇 唱片（中國音樂）
三、三〇 經濟新聞（上海語）
四、〇〇 休息
六、〇〇 兒童節目（一、兒童新聞二、常識講話三、兒童音樂唱片）
六、三〇 報告新聞（粵語）
七、〇〇 教授日語
七、三〇 報告新聞（滬、國語）
八、〇〇 特約宗教演講 （[illegible]）
八、三〇 報告新聞（英語）
九、〇〇 唱片（西樂）
九、三〇 遊藝
一〇、〇〇 報告新聞（國語）（音樂節工部局管絃樂團）
一〇、二五 週間時局報告
（宣傳部提供）轉播日京
一〇、五〇 時事講演（國語）
一〇、五九 終了報告（國語）

新申報社 日語講座 播音教程 今晚七時半播音 1OGX
第卅課 電處代名詞一
在ル（靜物之所在）
有ル（靜物之有無）
此處ココ（近）
其處ソコ（中）
彼處アソコ（遠）
何處ドコ（不定）
此方コッチ（近）
其方ソッチ（中）
彼方アッチ（遠）
何方ドッチ（不定）

中央運動場 回力球
日場二時半起賽！ 單打十盤
特別加精 雙打二盤
明天日場二時半 起賽 單打十回

遺失圖章聲明 今遺失陰圓形章一枚係中央儲備銀行上海分行存款第五十六號文路二七九戶之還印除向該行掛失另換新印鑑外特此登報聲明作廢 松本クミ啓

徵求 熱息烟代店經理推銷員薪金百元另給用之如有推銷能力者請來接洽接洽處北京路泥城橋口瑞康里十二號救生堂

爲聲明事，鄭經華前在本店當送報人兼收賬員職，現因不法潛逃今後若在外不法及金錢往來等情概於本店無關特此聲明 大陸新報虹口直配所啓 新申報新開路支店

遺失聲明 茲坐落寶山縣大場廠珠號四十一圖北鍍圩第五號第十三坵業戶盧企生則田九分另因戰事遺失呈請補發特此聲明

遺失聲明 茲遺失鼎元錢莊五月十三期第〇〇一四三一號存條一紙計儲備票四萬五千圓正除已向該莊掛失外轉登申新兩報聲明作廢 崎東謹啓

筋骨痛 貼陳家瘋濕膏
本埠英租界同孚路永利坊內十三號陳蘊珍堂之陳家瘋濕膏，行銷南北各省馳名全國貼過者無不贊美其效力之宏大止痛之迅速對於一切男婦瘋濕風寒筋骨疼痛，腰腿酸痛肩痛背痛手不能舉麻木酸軟足不能行以及鶴膝瘋漏肩瘋跌打損傷傷筋動骨瘋濕紅腫均能限日痊愈保障愈後不發每張五元加料每張拾元電話購買三二九九四號

上海勝美夾金廠出品

顧客注意 市上有冒充鋼金戒指另有欺騙請勿誤購
持此聲明 保單上有發明人照像請認明庶不致誤
勝美總發行所 上海廣西路二四三號 電話九〇三五四
庚映軒總經理 敏體尼蔭路一三六號 電話八一七五八
國聯貿易公司 南京路四七〇號三樓
華美首飾公司 邑廟市場三十五號
利康首飾公司 浙江路三馬路口
皇后首飾公司 浙江路三馬路南
大滬首飾公司 廣西路
勝利首飾公司 廣西路二五三號
中華首飾公司 南京路石路口
善美最時首飾公司 法租界華龍路
蘇州總經理源祥絨線局觀前街
常州丹陽經理處 天成銀樓 常州縣巷
丹陽經理處 慶華銀樓 丹陽城內大街
無錫經理處 大中華百貨號 北門外通運路大後平巷口
川沙外埠經理處 永康慎號 浦東川沙
外埠各經理售處如有未列入者請來函通知以便登刊招請外埠經理各寶號如欲經銷者請來函接洽下次
鋼金戒子・信用第一

任重致遠 永備無患
永備油
內服外搽
治反胃頭暈積滯及四時疫症
治火傷刀傷瘡痔及皮膚疾病
四馬路山東路口 中西大藥房發行

百花露香粉 紅字黑盒
白皮膚 制油光 去雀斑 除皺紋 防曬保青春

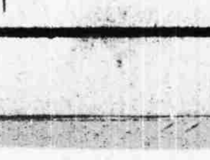

上海被單公司 床上用品 歡迎參觀選購
紗紋帳 貨品超過 經久耐洗 涼爽透風 上海被單公司發行

兩性幸福
雖有嬌妻情如海 丈夫早洩亦徒然
男性的苦衷，得不到妻的愛情：因患了早洩滑精陽萎的，請速用德國哈門藥廠出品之著名康樂生，治陽萎能增進夫婦之情感，保證滿意，自十五日起改售十五元，欲購從速 [illegible] 代售處，[illegible]

洞庭徐氏 吉光閣〔藏〕歷代名人書畫展 地址愛多亞路南京大戲院對面龍興寺

安全戒烟
無痛苦斷癮無反應無流弊他處戒烟遭苦重吸者更宜安全戒烟收費一律二百元清貧半費包括藥費食宿及湯保命廿針赫德路康腦脫路口五號花園洋房電話三四三四一 晨妙醫師

蘇州擺渡 張愼夫 四代瘋科 老門診 九至十二下午一至四 診金十五元 出診 四時以後本界三元 手掌燥裂水泡 [illegible]

七世祖傳 朱鹿賓 肺病 痨傷 專科
先生世代名醫專治各期肺痨秘製實驗治療丸對症施用立起沉痾無論久咳吐血一切危急病負責痊愈 北京路泥城橋宏興里 上午三元下午五元出診照例

嘉興三百餘年 老楊 九牧 瘋科
和翔老先生親自來申專治七十二種危險瘋病如痰迷中風口眼歪斜半身不遂四肢麻木筋骨痠痛燥裂鵝掌流火腳氣 [illegible] 門診三元 新垃圾橋南首廈門路慶餘里十九號內

立止 白濁丸
專治五淋白濁撒尿刺痛多年老濁等症一盒見效二盒除根每盒五元永不復發不靈加倍退洋 來本堂檢驗剪報八折 上海廣西路二馬路口北平明華堂

疥瘡

專治濕毒疥瘡乾疥濕疥遍身奇癢 [illegible] 本醫師包醫新發十元三五日保好除根永不發立保單不愈加倍退錢 [illegible] 台對面門牌七〇三 認明馬懷信醫師

安全戒煙 拒毒靈丹
首創老牌戒烟聖藥 [illegible]
此丹爲我國首創老牌戒烟聖藥經全國禁烟總會批示無毒內政部衛生署化驗無毒風行全國戒好數十萬人不論鴉片白粉紅丸嗎啡 [illegible]

立愈鵝掌瘋 手掌崩烈・指甲油灰
本堂監製鵝掌瘋百救丸專愈新久手掌崩拆脫皮濕癢硬皮紅斑指甲脫空 [illegible] 上海北京路泥城橋口瑞康里十二號救生堂藥社

千葉

張飛值崗自警團

柳絮

話說劉、關、張自從失了荊州，無處安身，便携帶手下若干人，於一九四二年初間，來到上海租界作寓公。初來時稅居旅館，列劉而居，爭奈張飛喜歡叫擲薄歌女，時常在房間裏胡調，鬧得長壽關公的「春秋」都讀不下去。劉玄德勸說無効，便決定遷居爲良，結果在靜安寺路深弄中找到半所房子。受到了二房東太太的剝削，雖然不會索取小租，但是押租零雜費用，總算耗費得很可觀的了。

報完了戶口，保甲長便來實地調查，他們發覺這戶主劉玄德名下有壯丁多人，心中暗喜，便對玄德說：

「劉先生，明天下午六時起，輪到你做自警團，請勿延誤被罰。」

張飛在旁，忽然暴跳而起，拉住保甲長說：「我家主公乃是大漢宗親，當年也是英雄之一，你別小覷了人，還要派他做什麼自警團了。眞是……」

玄德見張飛又要闖禍，忙叱止道：

「三弟休得無禮，保甲原是文明國之善政，既被派着值崗，我明早準到就是。」

保甲長這才稱謝退出。於是關公發話說：「大兄乃貴族身份，且負天下之望，安可親自做自警團呢。」

同時常山趙子龍正在聽無線電收音機便插嘴說：「主公親自出馬，實在犯不着。小將願意代值崗位。」

玄德謙說：「此乃家常小事，不敢勞及大將。還是讓我自己去值崗吧！」

張飛說：「這是我們桃園三弟兄份內的事，還是讓我去担當吧！」

玄德說：「別人替我都可以，只有三弟去不得。因爲剛才你不是表示不情願做自警團嗎？而且你脾氣向來暴燥，要你站崗三四個鐘頭，只怕你不耐煩，話不定又在馬路上闖了禍。弄到後來給巡捕抓了去，那就不好了！」

張飛不服道：「大哥不必担心，自警團負責馬路治安，肅清恐怖份子，也要智勇兼全，想我當年在長板坡橫掃三軍，嚇壞了曹阿瞞，也會耐煩等了好幾個鐘頭，今番對付這自警團工作，必能勝任愉快，請大哥放心罷。」

玄德這才允許，到了次日夜晚，張飛斜胸掛了皮帶笛子，右手執短棍，左臂套上了自警團的白布徽號，便站到弄堂口的馬路邊，實行他的值崗工作。玄德怕張飛辛苦，還叫麋化帶了大英牌香煙四包，法幣二十元給他零用，誰知麋化揩油了大英牌兩包，放入私囊，只交給張飛兩包香煙，張飛心想玄德向來一落大派，今勞軍而施薄禮，此中必有秘密，他突然抓住麋化，實施上海式的抄靶子，果然人贓兩獲，張飛一時性起，把麋化打倒在地，鼻血滾流，路人紛紛圍觀，適值巡邏至此，還當麋化是恐怖份子，便要捉了去。虧得張飛橫說豎說，方告無事。群衆散後，張飛深覺對麋化不起，便拉着麋化在馬路旁邊喫臭豆腐乾，油豆腐細粉，粽子等等閒食。麋化只才滿意而去。計開張飛值崗了四小時，一共費了二十幾元於點心零食上。他還是感到無聊，希望以後值崗時，能够捉到恐怖份子，也好藉以在大哥和衆人面前立個功勞。

咳嗽大觀

都客

近來天氣忽冷忽熱，立夏的日子簡直可以穿棉袍子，這當然是「天時不正」的緣故，可是却苦了我們，傷風，感冒，至少至少，也要鬧幾聲咳嗽。

咳嗽這玩意兒眞不好弄的，螞蟻在喉嚨口開隧道，癢得我幾乎暴跳如雷，可又不能弄手去抓，只好阿哼阿哼日夜不息。讓它去吧，實在忍耐不住，買咳嗽丸，吃杏仁精，又要化錢，沒有辦法，祇得來把這咳嗽研究一番，聊以「解咳」而已。

首先得說明，我不懂得自然科學，決不談科學與咳嗽，我只能空談一些不着邊際的事情，讓科學家們去分析吧。

傷風感冒而咳嗽，是無用意的，也是自然的，却還有一種咳嗽是有用意的，是人爲的，我們可舉幾個例子看一看：

正人君子，德高望隆者，他們常々咳嗽，一聲阿哼，任憑你什麼困難，竟可迎刃而解，正是：「望之儼然」「聽其咳也厲」你只要時常注意到學校教師，即足證明此點。

大演說家，也擅常咳嗽，一聲阿哼，不但可以提高聽者的警覺，而且還可以掩蓋自己的不連接處，咳嗽猶如醒木一塊，說書朋友，近來也多習此法「，然究竟也只是大演說家的支流而已。

相士命家，也不能不咳嗽，生意沒有，在館門前徘徊，有人走過，一聲咳嗽，包可吸引路人站下脚來，於是生意興隆。有時，在相面批命時，也會叫你咳一聲嗽，從你的咳嗽聲裡，得知你的妻財子祿，可見得他們不僅會運用咳嗽，而且還會懂得咳嗽。

小說書上，我們固時常看見「擲盃爲號」，然而「咳嗽爲號」，其功用比擲盃有過無不去，這乃因爲其簡便之故，其他會議席上，共討大事，以咳嗽爲號，互通消息，雖完全包括於「爲號」一門，然亦應清楚提出。

捉賊用咳嗽也未嘗不可：膽大者不妨一聲不響起來捉拿，膽小者不敢起身，消極方法退賊，便是一聲阿哼，財產便可保全了。

諸如此類，人爲的咳嗽，用意實在大得非凡，吾人的確不可不予注意。而且有暇還該研究研究，要能懂得，還要會用得，當然，方法有高有低，有響有輕，其快其慢，其多其少，都有一定分寸，決不是紙上談兵，便可明白够用。可也不能隨意瞎咳，否則，弄巧成拙，惹得一身肺病，那是人爲的自然了。

紅樓夢

曹涵美畫：曹雪芹長篇遺著

第十六圖 跪在女孩面前道：

「小姐，我是認得小姐的！我們也種着小姐家的田，汪董事欺負我們阿娘，請小姐回去，求求老太爺，想法子搭救搭救我們苦人！」

那女孩一句話也說不出了，只點了幾點頭，正恍着拉男孩子向前走時，忽見遠處橫頭出岸上，來了一個年紀大的老媽，一個年輕的大丫頭，老遠的一齊喊道：

「啊喲！好少爺！好小姐！怎麼三不管跑到這裏來，叫我們好找」。

蘗樓讀曲記

仲文

金山寺

今人梁乙眞「元明散曲小史」叙馬致遠所作雜劇，有金山寺」一種，爲「錄鬼簿」及「太和正音譜」等書所未著錄，不知作者何據後讀盧前，「婦人曲話」（附刊于「明代婦人散曲集」後），叙蘇卿雙漸事，云元人有「販茶船」「金山寺」「豫章城」雜劇詠其事，則似確有其劇者。近讀「東籬樂府」有「商調」「集賢賓」一套，首句爲「金山寺可觀東大海」，叙蘇卿在金山寺題詩一段始怪所謂「金山寺」雜劇之來歷蓋梁盧二氏或皆視此散套爲綫曆之劇曲所致也。然東籬樂府」所收此套，雖亦不全，可決其非雜劇，因別有旁證可以爲證。李調元「雨村曲話」云：「致遠曲多俊語：『霜清紫蟹肥，露冷黃花瘦』，九日俊語也。『細研片腦梅花粉，新剝眞珍珠豆蔻仁』，詠茶俊語也。『天也安排詩句就，雲山失色酒杯寬』，『金山寺』俊語也。」「九日」，「詠茶」皆爲散曲題目，則「金山寺」安有例外？但誤以散套爲雜劇，乃後人常有之事，不足貽譏，亦不足爲怪也。

現代世界展望

梵帝岡秘話 27

教廷與中國關係

已故教皇庇護十一世在位時，（一九二二年登極，一九三九年參逝。）有一件卓著的功業，便是聯絡世界各國政府謀政治和宗教的親善合作，據一九三六年梵蒂岡出版的「宗座年鑑」統計，羅馬教廷和各國樹立有正式外交者共三十六國，又有外交使節性的教廷代表者二十國，從這一個數字上，也可窺見羅馬教廷在國際地位上重要性的一斑。英國前外相張伯倫曾說：「羅馬教皇爲全世界數萬萬人民所欽仰。教皇每發一言，全世界人民都傾聽領取，無疑的他足以代表世界一大部份的勢力。政府人物，不論他有怎樣的立場和觀察，對於羅馬教廷不能不予以深切注意。美國雖非天主教國，因是華盛頓的外交家們從來沒有忽視過天主教教皇的動態」。

爲什麼世人都注意教皇的言論呢？推究其原因有三端：第一，現今全世界天主教徒共計五萬萬餘，他們都承認教皇爲共同的「聖父」，在無論那一個國家都有天主教徒，他們都是直接崇仰教皇，教皇一言，莫不服從。第二，凡散佈有天主教徒的國邦，都劃有教區，每區有主教，直接隸屬教廷的管轄；第三，教皇雖無干治各國政治的野心，但是每遇國際發生糾紛，他往往發揮慈祥救世的言論，有時能使關係國的當局感化而互相和解。

庇護十一世對於中華民國更表示好感和同情的熱誠，全中國三百餘萬的天主教胞，甚至於私下都尊稱他爲「中華的教皇」，他未被選爲教皇前，於梵帝岡圖書館館長任內，流覽東方古文，對於中國文化備致崇拜而作深切的研究。爲教皇後，不到半年，即設立教廷駐中國代表的職位，中華民國十七年，國民政府統一告成，各國政府尚在觀望之際，教皇庇護十一世第一個通電慶賀，開各國承認國民政府的先聲。

這一位「中華的教皇」對於中國主教的教務，更是異常的關懷。爲了要促進實現中華本國教會的期望，他曾做下了幾件「創舉」可爲中國天主教史留爲佳話的，如派遣教廷代表召開中華全國天主教主教公會議；他親自祝聖六位中國主教於羅馬，並委任中國籍教士爲中國首都主教等等，都是值得大書特書的模範（附圖爲梵帝岡發行教皇十二世御容郵票）

千葉投稿條例

（一）本報副刊「千葉」歡迎讀者投寄藝文小品，時人訪問，各地風光，生活實錄，文壇逸話，以及介紹科學知識，富於研究興趣之短篇文字。
（二）來稿以五百字至一千字爲最合宜。長篇暫不採用。
（三）來稿請勿橫寫，亦勿兩面書寫。
（四）來稿除附有郵票及信封者外，概不退還。
（五）投稿者於稿末，須寫明眞實姓名蓋章，及詳細通訊址。
（六）來稿請寄：上海南京路哈同大樓二一六號新申報分館「千葉」編輯室收。

雙美人美髮膏
雙美人生髮油
洋廣貨店均有出售

萬心丹
惡疫流行時 船車旅行時 食積不消時 胃口不開時 飯前飯後時 安眠吸煙時 頭痛目眩 心身過勞
日昇堂大藥房 上海狄思威路新嘉路角
批發部電話 四四二八六 （〇二）三六〇三七七六一

聾一聲吃一靈
國藥首創 補腦最靈 聰耳特效
補腦耳聾丸
主治 頭痛腦脹 耳鳴眼花 腦弱鼻塞 耳爛耳聾 久以服一瓶立愈
每瓶拾元
救生堂藥社 電話購貨 九〇七四七
總發行 上海北京路泥城橋瑞康里內
腦虛萬儂好

西門大戲院 老西門肇嘉路
祥記 日戲一時半 夜戲七時半
特聘申曲名家 顧泉笙 花月英 侯雪芬
日戲 頭本 李三娘
夜戲 頭本 秦香蓮

新光 電話：九四五九〇
今天三場 二時 五時一刻 八時半
顧蘭君 黃河 陳琦 賀賓 主演
人約黃昏後
明晨十時半早場

滬光 電話八〇四五六號
二時半 四時半 六時半 八時半
李麗華 領銜 陸露明 梅熹 孫敏 殷秀岑 韓蘭根
奇女子
明晨十時半早場

國聯 電話九六二六一
二時半 四時半 六時半 八時半 明晨十時早場
古裝片巨軸戲
袁美雲 梅熹 主演
卓文君
明天獻映 美人賊

大上海 電話九三三二二
三場注意時間 二時 五時一刻 八時半
明晨十時 加映早場
上下集 梅花落
王熙春 黃河 張婉 賀賓 合演

美琪 祇有今天
時間 二時半 五時一刻 八時
桃樂珊拉摩 熱情艷麗 奇情鉅片 全部五彩
美人魚
明天起 蘇聯片 春之歌

大光明 祇映今天
時間 二時半 五時一刻 八時
丁姆霍爾 德武俠 爭鬥鉅片
驅車戰將
明天起映巨片 碧血黃沙

南京 祇有今天
時間 二時半 五時一刻 八時
勞萊哈台 滑稽妙趣鉅片
兒戲兵
明天起映四天 美人魚

國泰 祇映今天
時間 二時半 五時一刻 八時
曼兒奧荷朗 熱艷無上鉅片
情幻
空有歡合結！難圓花月盟！
明後二天獻映 驅車戰將

大華 今天獻映
新鐘時間 二時半 五時一刻 八時
桃樂珊拉摩 成名作 熱情不可言傳
獸國女皇
肌膚相親 唇吻相接 心心相印

浙江 電話九三八七九
新鐘時間 二時半 五時 八時一刻
樓下一元 樓上一元六角 正廳二元 連新增娛樂捐
華特狄斯耐 五彩長片 中文字幕
白雪公主
同時加映 三小猪 老鴨唐

滬西
二時半 四時半 六時半 八時半 星期日加映早場
一元 一元四
顧蘭君 李紅 黃河 主演
貴婦風流

山西 北山西路
二時 四時 六時 八時 上下二元 童票六角
王獻齋 白玉霜 合演
海棠紅
情節動人 不可不看

虹口中華 四川路大德里對面
今天三場 二時半 六時 八時半
白虹 韓非
玉碎珠圓
風光旖旎 千里寄相思 望雲天悲歌 寂寞春深 樓上綿綿訴意

南市中華 中華路方浜路口
今天日夜開映四場
汪洋 王龍 主演
新盤絲洞
時間 二時 四時一刻 六時 八時半
明天開映 鄭懷德 主演 蠻荒情花

滬西中華大戲院 滬西曹家渡五角場
新鐘 二場 二時 四時半 七時半
周璇 白雲 主演
第一流艷情作
祇有今天 西廂記
明天開映 新盤絲洞

九星 福煦路
今日四場 二時 四時 六時 八時
詹姆士克賈奈 社會黑幕巨片
血洗黑獄記
明晨十時半上映 一律下一元

金門 西摩路福煦路
三場 二時半 五時一刻 八時
全部五彩 葛麗亞嘉遜
慈母心腸
本星期日時加映十時半早場

平安 三八八四四
今天兩場 五時半 八時一刻
羅瓊佩史易蒂納合演 海華宮闈巨片
劍底鴛鴦
星期加映晨十時早場 一律一元

巴黎 電話八二五〇五
最後 二點半 五點半 八點
桃樂珊拉摩 強恩霍爾 熱情鉅片
暴風刼
明天獻映 新水滸 星期日加早場

光華
平日三場 二時半 五時 八時半
星期日 二時 四時 六時 八時
樓上一元二 樓下一元 幼童六角
周曼華 呂玉堃
雨夜鎗聲
即日起 舞后的歸宿

大滬 靜安寺路愚園路
今天四場 二時 四時 六時 八時
兒童教育浪漫巨片 張帆 王引 主演
小老虎
家長應携子女來看

嘉興 東嘉興路湯恩路口
新鐘 三時半 六時半 八時半
價目 一元 一元半
周璇 白雲 主演 研討心靈 諧謔哀悲
解語花
歌劇美妙動作解頤
明天開映 清道夫留學記

滬東 平涼路小菜場對面
（新鐘）二時半 四時半 六時半 八時半
座價 一元 二元三 童七角
李麗華 主演
玫瑰飄零
嚴化 買米數粒煤煤 稱量醬油講滴
可突處全含着痛苦

泰山 北河南路寶山路口 電話（02）四六三三
二時半 四時半 六時半 八時
一元 兒童七角
張慧沖 韓蘭根 龔秋霞 許良 洪警鈴 主演
空前武勇激鬥巨片
銀槍盜
明天獻映 卓文君

萬國 東熙華德路亞德路
二時 四時半 七時 九時
黃河 顧蘭君 主演 熱艷極情鉅片
孤衾綺思 長夜漫漫
貴婦風流
欲燄熾烈 情鑄大錯
下期開映 小俠女

百老匯 提籃橋匯山路
二時 四時一刻 七時正 九時正
樓上二元 一元二 樓下一元 幼童八角
袁美雲 梅熹 主演 連工部局新捐在內
卓文君
明天開映 恭喜發財

太平橋
二時 四時一刻 八時半
陳燕燕 劉瓊 合演
女貞問題 洞房花燭夜
鉅片當前 火速預購

福佑 老北門內福佑路
新鐘點 二時正 四時半 六時半 八時半
大人一元 軍警童五角
周曼華 徐風 張石川 鄭小秋 （演合）（導合）
驚迷的濃色的蠱惑
夫婦之道
肉的引誘 酒的麻醉

蓬萊 南市蓬萊市場傍
今天三場 二時 五時半 八時
周曼華 舒適傑作
秦淮世界
歌女悲痛歷史 社會奇異新聞
每場加映 五彩卡通巨片

大世界 二馬路 新旅社內 新街
大京班 日戲 百花亭 嘉興府 空城計 湯懷 烏龍院 抗金兵
夜戲 上天台 八仙 打雷 櫻桃 海報 螺螄
有聲電影 天長地久
申曲 白蛇 十三妹 話劇 紹劇
美人魚

新樂宮 歌舞團
今天四場 二時半 五時 七時 九時
奉送 精美中國歌舞

中國貨俄國貨印度貨三大展覽
俄國歌舞團 小姐嘁勃斯
表演 日神 夜秘 節目
美人魚
印度皇家歌舞班 伽答里斯哈利女士領導
驚人節目 表演 神舞 印度夜之夢 宮殿舞
古洛薩大樂隊伴奏
飛歌虹舞團 刺激 哀感 亂倫 頑艷
肉體之道
母子成姦 兄妹熱戀

長春 亞德路角
常錫文戲 黃云泉 東 資 翠珍 芳 陳鳳寶 何榮官
特請 風雅小生 張樂
日戲二本 描金鳳
夜戲四本 楊乃武

永安 天韻樓
仙樂越劇團 （日）後本 分龍鏡 （夜）十七本 孟麗君
聯合社化裝申曲 （日）千里送京娘 （夜）下本 玉堂春
繁華團標準話劇 （日）玉人來 （夜）三女性

先施樂園
安樂大劇場 有聲電影 不日開映
話劇 （日）双珠鳳 （夜）紅淚影
申曲 （日）蝴蝶盃 （夜）玉蓮環
電影 日夜 今天開映 跌蹄下 女歌
滑稽 京劇 蘇灘 化裝 維揚 女子 名花 新劇 歐美 魔術 迷戲

大新遊樂場
○大京班○
（日）四盤山 花蝴蝶 臨江驛
（夜）三集 漢劉邦
同興女子越劇社 （日夜）著名佳劇
○有聲電影○ 日夜放映著名巨片

金門劇場 改訂新鐘 法租界鄭家木橋大方飯店五樓
二時半 四時半 七時半 九時正
客滿 輒得十足
東武先生領導 萬芳歌舞劇團 全體演員 通力演出
肉境帶
露佈已久 首次公演 神秘奧妙 肉感名劇
△鴛鴦戲水 △顛倒顛倒 下身弄仔 上身來
如出百元代價 未見如此偉大
幼童決不招待
太太守秘密 丈夫弗曉得 赤化要封鎖 今夜勸弗得
肉感歌舞 仍送一打 開幕笑到閉幕

大中華 中申曲場
日戲二時半 夜戲八時
今天日夜 後文演
桃花泣血記

民華 東熙華德路源昌路
素春女子越劇團
尹樹春 陳素娥 喻漢香
日戲 團圓 牡丹亭
夜戲 前本 杏元和番

小廣寒 地址 四馬路大新街
電話定座 九一三八六
汪美雲 新綿 曹蕙芳 花紡
本場全班合演
全部 雙官誥 （薛廣起 父子榮歸止）
行頭全新 承接堂會 請電賬房接洽 搭配整齊

黃金大戲院 地址 八仙橋 電話 八四一一四
今天（三時至八時）公演
曹雪芳 趙志秋 拾玉鐲
高雪樵 小三麻子 苗勝春 本三 鐵公雞
紀玉良 韓金奎 李克昌 程少餘 （全本）奇冤報 行路起公堂止
座價 十二元 六元 四元 三元 二元
李世芳 袁世海 孫盛武 李世霖 儲金鵬 張盛利
全部 霸王別姬
自韓信登台拜師起 至烏江自刎止

大舞臺 地址 二馬路英華街口 電話 九〇二二〇
日戲 二時 夜戲 六時 十二時
今天日戲 張桂芬 前部與 王英武 碧蓮 李寶芳 王熙武 薛平貴
劉雲龍 水濂洞
楊鼎儀 後部與 林樹森 曹慧麟 楊瑞亭 王蘭芳 畢奉芳 平貴首 薛寶釧
今天夜戲 張德彬 張質鐸 擒任張 李慧芳 羣臣宴 王英武 碧蓮 刺蟞娘 劉雲龍 四山半
楊瑞亭 特別 霸王別姬 舞劍 曹慧麟 古城 訓弟 林樹森 王芳 劉坤榮 相會 團圓

共舞臺 地址 愛多亞路大世界東 電話 八八五八〇 八四八八九
座價 四元 三元 二元半 二元 一元 八角 五角
今天日戲 王富英 王桂秋 四杰村 九江口
第八集 怪俠歐陽德
今夜隆重獻演 王仲臣 金鏡 打鞭 開打 三王 造反 陳鶴峯 桂如 蘭泉 嚎頭 有天才 王桂卿 出手 人壤 富英 王飛雲 僧
第九集 板客滿！！ 怪俠歐陽德

天蟾舞臺 地址 四馬路雲南路口 電話 九〇〇五六 九一〇五六
座價 四元 三元 二元半 二元 一元半 一元
今天日戲 宇宙鋒 定軍山 饅頭庵 全部 目蓮救母
今天夜戲 十本 狸猫換太子